泰東日報

發行所 大連飛驒町六七 株式會社泰東日報社
發行人 井口陸造
編輯人 趙忠忱
印刷人 曾根四郎

零售 每份五分 每月壹元三角
本埠 每月一元六角五分 半年九元六角 全年十九元 郵費在內 報費先繳
廣告 每行（五號十一字）一日刊費壹元二 指定特別地位加倍 長期另議

猛攻華南各要衝地 香港背後動搖深刻

【赤灣二十三日國通電】二十二日未明之際冒暴雨、在寶安南方英華國境線近之要衝赤灣由南北兩面施行得意的奇襲上陸、澈底發揮無敵皇軍之威力、關口部隊、更沿諸國境線東進、復東進至正午集結於要衝據點〇〇附近、已完訖、後繼部隊亦以破竹之勢、攻至國境線一帶、封鎖遮斷抗日援蔣路線、着々收其成果、以是香港背後之動搖、愈形深刻化

【華南某基地二十三日國通電】日軍華南陸軍航空隊石川、鈴木等各部隊、協助日軍精銳之寶安奇襲上陸作戰、二十二日曉、衝出密雲、並翼出動、實行引導日軍上陸、並轟炸敵軍據點、據其偵察、二十二日上午二時半、奇襲部隊、於寶安南部之南山敵前上陸竣事、趁勢擊散附近敵軍、向東方猛進擊、上午九時許、進至白石（寶安東方五公里）之線、又日軍主力部隊、同二時半、於接近英華國境線之赤灣上陸、當即開始進擊、於此奇襲、大爲狼狽之敵軍、由東北惠州、淡水方面派兵南下

【廣東二十三日國通電】二十二日未明於寶安附近敢行果敢敵前上陸之野溝以下諸部隊、爲掃蕩殘敵由陸空軍協力之下、冒百三十度之炎熱、毫不爲意進擊英華國境北側於午前十一時、將沙頭圩（寶安東方十三啓羅）攻略更行猛進中云

遮斷赤色補給路線 戰果益形擴大

【太原廿三日國通電】期覆滅於山西省西北地區之共匪二萬、而猛追中之日軍精銳、二十一日擴大戰果擊滅於巢窩岢嵐縣方山等之敵、更於黃河河岸擊破渡河各敵、遮斷赤色補給路一齊續行猛擊

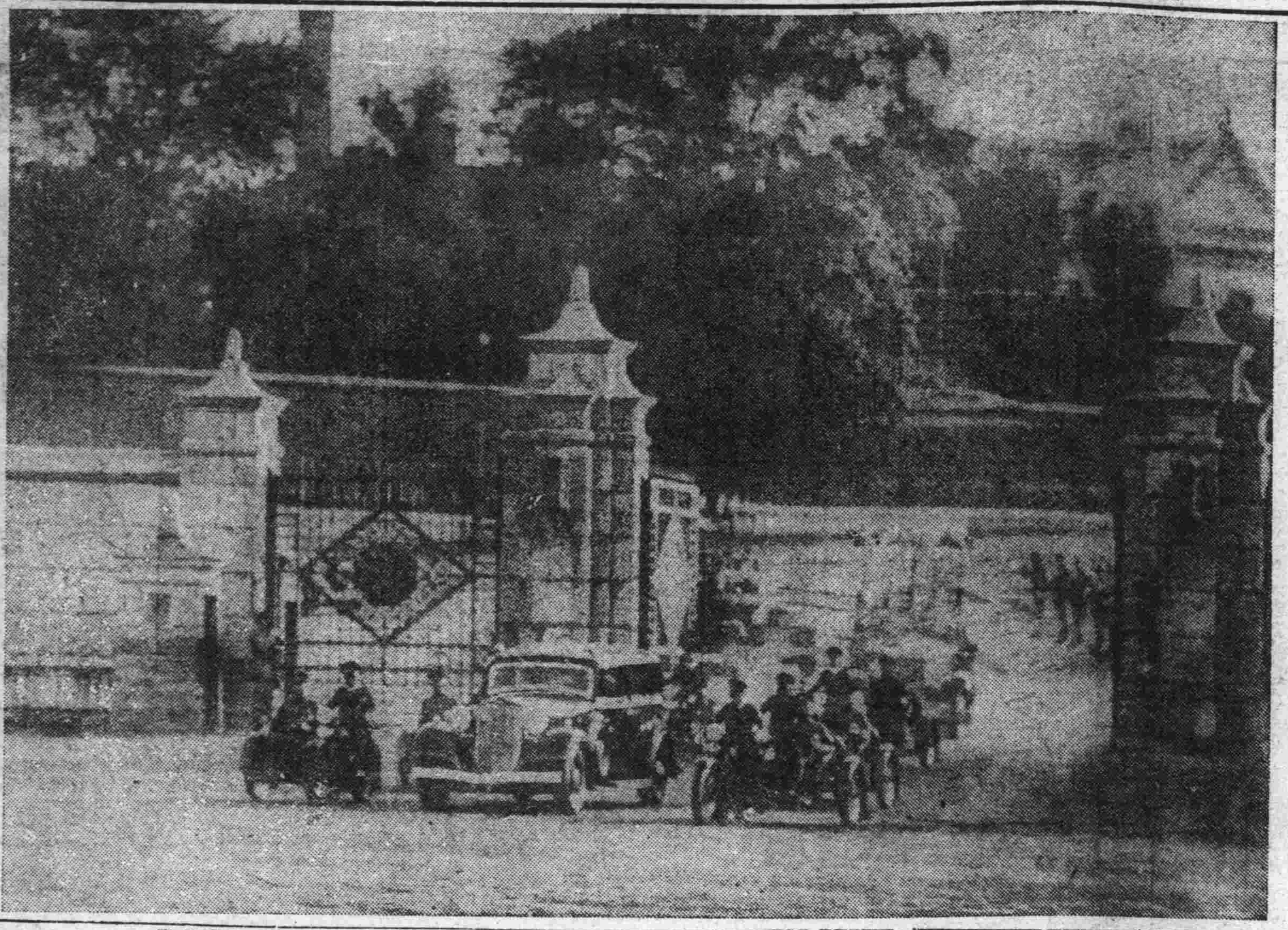

皇帝陛下由帝宮啓駕當時之光景

黑龍丸船客船員 謹祝御召艦安航

【黑龍丸廿三日電】在黃海洋上、黑龍丸船長福地小太郎氏發表、御召艦日向於黃海洋上、拜受光榮之本船謹待其時、恰值午前二時、因拜見御召艦影船客船員一同謹祝御安航

綏稜東北方 發見煤礦

【北安二十三日國通電】爲鑛產資源及警備調查、前二十日由北安出發赴現地之警務廳對面山地區調查隊、於綏稜東北方、業發見廣大之煤鑛突、綏稜縣長、親自攜煤塊歸省報告、省方決定由二十七日再度赴現地調查、以此對滿炭鑛發鑛工司長通電要請其協力、此煤燦爛漆黑光澤奪目、煤質極優秀、然露頭業成最好條件、但不經調查結果、終不可明晰、但預想其埋藏量、亦定甚大、若事業化時、要亦可與北邊之南滿撫順大煤田並立者、此項景氣之說有之、日前於嫩江白根里業發見似乎爲煤油層者

襄東作戰蔣軍殆潰 抗戰陣營顯著弱化

【南京二十三日國通電】因此次之日軍襄東作戰、抗戰中堅陣地已被崩潰之第十八軍以下四、五十師將軍、遂動員重慶防備之擬積極奪還宜昌、但此次第三期整備之銳鋒竟被挫折、故將軍所受之打擊甚深、而現在之抗戰力、大體如左、極爲弱化

一、全兵力、爲二百五十個師約二百萬、於概數方面、與武漢戰當時無大差別、但於質的方面觀之、因蔣直接之指導有熾烈之抗戰意識、除少數上級將校以外、下士官以下之一般兵士、多爲土民之强制募集部隊、戰意貧乏、訓練素質、亦非常低下

二、裝備與武漢戰當時比較僅迫擊砲一項、每一個師、由十二尊增加爲十六尊而已、至於野戰重砲之重火器、全被擊滅、綜合兵力之低下、不能掩蔽

三、現在將軍之步槍彈每月產額、約爲四百五十萬粒、其中百九十五萬粒、在各地之遊擊戰消費、故盡力節約、以備抗戰、努力於貯藏

四、航空隊總兵力雖爲約四百架、然能堪實戰之使用者、爲其半數之二百架、殆全部爲蘇聯製

再所謂第三期整編、將於七月完成、預料於八月前後、能行總反抗、但於敵之最裝備優秀之第五第九兩戰區、以被日軍先發制敵、而潰滅、故八月攻勢之作戰計劃、有歸於畫餅之觀

黑田書記官 赴德蒞任

【新京廿三日電】由駐滿大使館情報課長而榮轉駐德大使館之黑田音二郎書記官因與外務本省磋商事務故而滯京中、預定經由西伯利亞單獨赴任、二十二日午後五時二十分抵新京、東京宿於大和旅館、再黑田書記官於新京逗留二日與駐滿大使館及外務局首腦部磋商事務畢、二十五日出發經由西伯利亞赴德

不法射擊日漁船事件 荷蘭政府正式陳謝

【東京二十三日國通電】五月六日荷領東印度、於斯巴爾島海面上、關於日本漁船、被荷蘭飛行艇不法射擊之事件、外務省當即施行調查眞相後、十四日由西歐亞局長、對於巴布斯德駐日荷蘭公使手交嚴重的抗議文、但二十二日午前、巴布斯德公使、對於有田外相基於本國政府之訓令、已通達回答公文書、荷蘭政府對於本事件、認有一切之責任、確約處罰責任者、及將來之保障故事件已解決、關於該項外務省、二十二日午後零時三十分、已發表如左之情報部長談

五月六日荷蘭飛行艇、關於射擊日本漁船之事件、今朝巴布斯德在京荷蘭公使、以公文回答如左

一、本件射擊、係荷蘭空軍士官之無責任的行爲以致惹起者故一切之責任、即由荷蘭國政府負責

二、本事件對於日本國、關於惹起約束者、而表深甚的遺憾之意

三、荷蘭國政府、接受日本政府本事件之責任者

四、既如斯對於本事件、通報荷蘭國政府之處置同時對於將來、希望同政府保障與諒解

德軍怎樣攻英本土 多維海峽免不了潛水戰

在弗蘭多爾及亞爾特兩地方一帶、被逼進德軍包圍圈內的英法聯合軍眞是如同袋中鼠、逃竄無路、紛紛爭先逃出包圍圈、以前內爲坦克爾克攻陷、弗蘭多爾的包圍戰、德軍獲得絕大的勝利、這幕包圍戰而告閉幕、因此、比利時和北法完全掌握在德軍的手裡、於斯乎、德國軍開始對法總攻擊、節々逼展法軍節々敗退、自從坦克爾克陷落後、未出一個星期、德軍以破竹之勢、卒於十四日進了巴黎城、而法國政府發經閣議之後、接着又向德國表示降伏媾和、他們是怎麼樣媾和在此嘗且無庸縷述、但因媾和、成立德國不以法國爲對手、專對付英國、實行對英國本土直接攻擊、那是不用說的、在這個時候德國的敵、徹頭徹尾是英國了、不過德國對英作戰、和對法比完全不同、因爲中間隔着一道多維爾海峽、要是實行攻擊、大約免不了採取空襲和潛水艦戰的手段、最後就是渡洋上陸作戰、這是我們的推測不過德國究竟怎麼樣去攻擊呢、實在是德有興味的事情、現在讓我把德國攻擊英本土應取的途徑、分出幾項寫在下面

△攻略英本土的順序

巴黎既然陷落、那麼要照豫定計謀直接攻擊英本土的時候、要按怎麼樣順序呢？

第一、我們想到的、是急速整理自領區域、整理主要的目標、當然是整備空軍基地、這個基地整備完了同時、就要藉絕對優勢空軍實行徹底的空襲英國本土、這是在我們豫料之中

德國絕對優勢的空軍、在甫經開戰的去年九月間、據說第一線飛機（重爆、輕爆、驅逐、戰鬪、偵察各種類）六千架、第二線機（練習雜用、各種類）六千架、再據今年三月十八日、紐約泰晤士報調查、第一線飛機是一萬六千五百架（其中分重機七千九百、輕爆一千五十、驅逐四千三百、戰鬪八百五十、偵察二千四百）第二線、六千五十架（其中分練習四千五百雜用一千五百五十）這個數、雖然說或者多少有美國式的謊言、可是照英國所宣傳的「這回在比利時戰線、德國消耗的航空機、已達一千數百架」對聯合軍側、猶有相當的優勢、我想大体不錯

有這個優勢的空軍、僅々由一百啓羅內外的距離、可以接連不斷的反覆猛烈襲擊、因爲確保比利時的距離非常短縮在實際上、於德國空軍更等於增加一千飛行機一樣、而堪恐懼的德國空軍空襲目標、首先向英本國全土的軍港、港灣施設及軍事施設集中那是必然的、更能向首都倫敦以及政治、工業其他中心都市、加以猛烈轟炸、也在意料之中怎麼說呢、因爲英本國是一個不從殖民地及外國輸入物資不能生存的國家、同時倫敦是政治經濟的中心、也是物資貯藏的中心、所以空襲還樣的重要地點、於英國是致命的痛創

（未完）

冀南地區第八路軍 已受徹底覆滅之打擊

【濟南廿三日國通電】此次日軍之電擊的冀南大掃蕩戰、赤匪之根據地、被澈底覆滅八路軍分散各地企圖地下潛行、北部日軍續行澈底的討伐、與此呼應於南部遮斷衛河之敵交通輸送路、澈底掃蕩敗敵以二十日爲期一齊開始行動、並再開始第二次冀南作戰之細川、伊集院、島田、安達、中村諸部隊、緊密之連絡之下、由渭縣館陶、大名之方面開始進擊二十一日追於衛河渡河點之南館陶、善樂營小南頭各地、刻於衛河々岸猛攻敗敵中

【濟南二十三日國通電】對蟠居於冀南地區繼續蠢動之共產第八路軍、斷乎覆滅此等赤色根據地、自本月下旬開始行動之日軍精銳各討伐隊、不計酷暑轉戰於各地、收莫大之戰果、但至廿日、綜合戰果如左

敵交戰總兵力	一八、五三〇
交戰回數	二一〇
敵遺棄屍体	一、九六〇
捕虜	二一五
鹵獲品小槍	一、二二五
同彈藥	一五、六〇〇
其他武器彈藥多數	

拓務書記官 由空路飛利馬

【利馬二十三日國通電】拓務書記官富永秀三郎氏二十一日邀空路由烏路圭而抵利馬、該氏約二個月間逗留當地、關於五月之排日暴動事件、以調查日人被害云

爲絕安南援蔣行爲 日向現地派檢查員

【東京二十三日國通電】對安南援蔣行爲、法國政府已全面容認日本政府之要求、決定禁止對華輸送物資、及由日本側向現地派遣檢查員、關於該檢查員之構成、二十二日午後於大本營陸軍部、舉行陸海軍、關係官會議、協議具体的方針、結果派遣時期雖尚未決定、但問題性質上、有急緊之必要、故谷次官廿二日夜於外務省、要請安利駐日法大使至外務省、通告派遣檢查員乃爲供與安南當局之便宜、及懇談構成檢查員等之目的、對此安利大使、陳述即向法當局、傳達日本政府之通告、然廿二日關係官會議、所決定者如左

一、檢查員、及外務省關係及軍事專門家構成之

一、派遣員數、雖尚未確定、大体一個處常駐二十名上下

一、於其派遣地點、河內海防、老開、諒山等處

一、更由陸海軍當局決定之禁絕品目、主要即鐵材鐵道材料棉花材料再經派遣檢查員赴現地後決定之、於其禁絕由空陸對華輸送物資、亦於現地考究適當之方法等、對此關於不確定之點及派遣時期、檢查員之人選等、廿四日再舉開外陸海軍關係官會議、協議細目、當日中細日、決定後即行實施關於此項之決定、將由外務省發表云

日滿意通商協定成立 滿洲國外務當局談

【新京二十三日電】關於日滿意通商協定改訂交涉成立、滿洲國外務局已發表如左之當局談

六月二十一日於羅馬、日滿意三國間、爲謀日滿意貿易協定之運用圓滑、討議成立云

奉天省蔬菜 增產計畫

【奉天二十三日國通電】奉天市人口、現在百三十萬、五個年後或將達三百萬、爲對應地場蔬菜之增產對策、奉天市最近以百萬人口爲目標由本年起、若以蔬菜增產對策新計畫五年後全市消費量有三二三、〇〇〇瓲其中七五%二四二、〇〇〇瓲由地場生產賄人、爲奉天近郊瀋陽縣既設園三、〇〇〇陌外五年計畫增一三、〇〇〇陌、合計一六〇〇〇陌生產蔬園、爲謀「徹農愛耕」思想普及徹底、向增產對策邁進

中國教育行政會議 汪主席重要訓示

【南京廿三日國通電】曾於二十日所招集之中國各省市教育行政會議、其出席者一同、於二十二日午後三時曾、被邀於汪主席之茶會當於該會席上、由汪主席代理訓示關於中國教育根本之方針、其內容錄左

爲改造青年心理、最重要之問題、即民族意識及建設東亞新秩序之意識、使之變方統一、即所事也、但担當教育者關此意識有二、更須努力養成兒童青年有正確之認識與觀念也

大阪新設 總領事館

【新京二十三日國通電】政府關於物價並貿易統制關稅行政、及其他物動金融產業等、爲行對日關係事務之圓滑、故曩者曾考究設置大阪有力之機關致擴充整備駐日大使館大阪辦事所、同時決定開設大阪總領事館、故刻下正由經濟部及外務局主計處等之關係各機關間、協議關於所要人員之人選、並經費等、如是其實現不久即可安當然滿洲國從使節於東京集中主義之下進行諸般事務之折衝、因而最近關於生活必需品之對日輸入並促進其對滿投資、其他中小工業之移駐並管理等、與京阪神金融貿易業者之交涉、已臻輻輳、故大阪總領事館關於其一切之折衝指導、並掌管連絡事務、必謀其敏活化、但總領事即任命於簡任級之日係官吏、其下並配置領事、副領事並主事若干名云

軍事行動停止 在意法協定成立後

【柏林廿三日國通電】德軍司令部、廿二日夕以德法停戰協定之成立、並非即時停止軍事行動、其發表如左

一、德法雖成立停戰協定但亦不能即刻停止軍事行動

一、軍事行動、意大利政府自意法兩國間成立停戰協定、向德國政府通牒之時間、經過六小時始行停止云

晉西地區 共匪兩萬潰滅

【太原二十三日國通電】爲期覆滅晉西地區蠢動中之共產匪二萬而猛進中之日軍精銳、至二十一日、非常擴張戰機、其剿窩奇嵐縣、方山等、已被蹂躪、敵兵狼狽、達到極點有向黃河々畔潰走者、有向反對側潰走者、於山岳中東西奔走、陷於非常大混亂、日軍各部隊、到處擊滅此等之敵匪、更擊碎黃河々岸之敵渡河點、更爲遮斷赤色補給路、一齊續行猛攻擊、即

一、林部隊、二十一日黎明在苛嵐西北方十公里之西溝兒附近、潰滅由東方潰走之敵暫編第一師三十七旅團之匪軍、向黃河之線續行猛烈進擊中

一、林田部隊、在奇嵐西方二十八公里白草溝之線、奇襲覆滅敵軍、並擊破該地西方高地之五百殘敵後、反轉徹底的掃蕩奇嵐北方八公里之前草之敵中

一、大村部隊、經嵐縣西南方六公里之馬坊、二十一日擊破該地西方八公里之大尖頭之頭敵、後向西方急追敗敵中

一、南部々隊、攻陷臨縣北方二十四公里之白文鎮

一、村上部隊、二十日粉碎婁煩鎮西南二十四公里之菲北庄附近之敵、更向西方山岳內急追敗敵、予以甚大之損害

一、大塚部隊、由馬坊鎮

英機初次空襲 伯林近郊

【柏林二十三日國通電】二十二日午後英軍用機數架自戰爭開始以來、敢行空襲柏林近郊

法之最後諸般決定 將待對意交涉完訖後

【波爾多廿三日國通電】法政府、廿二日於國務會議時、關於對德休戰交涉、舉行重要協議矣、但該會議終了後、法政府發表左記聲明

廿二日午前開會之國務會議關於廿一日夜由開第倫將軍、手交與法側使節之休戰條件成文、舉行檢討、國務會議爲協議一般事宜、更有先舉聚急國務會議之意向、但休戰交涉總項、並先與德國代表間、締結休戰交涉、其後法側全權代表、擬遴容赴意、與意大利代表折衝、若不與意大利交涉後、則法政府對全問題、不得明確之判斷、再爲祖國最善利益之諸般決定、亦無所決定云

最新 男性賦活荷爾蒙

賽克買因

（鯨睾丸製劑）

初老期！ 老年期！
活力減退 疲勞倦怠 肩凝、耳鳴
壯年期！ 青年期！
神經衰弱 記憶力減退

使用法及用量
片劑每日三片一次或分三次服用、同時如併用注射劑、效果益佳。又當持久注射之時、須常變更注射部位、並宜注射於比較的深部。

包裝
片劑 三拾片、一百片 五百片。
注射劑 〇・五瓦西西 五管 拾管 五拾管

製造發賣元 大日本製藥株式會社
本店 大阪市道修町
支店 東京市本町

各地通訊

利用都市之空地 展開增殖運動
是擧與糧穀增產有大益

【新京】協和會方因鑑于現時呈食糧需要增大之現狀。而幫助生產亦爲協和會重要之行事。是以由各團体之參加而利用都市之空閑地及未利用地。展開蕎麥之增殖運動。以資食糧之量數增加。而啓發都市之敬農愛耕之精神。關於指導實踐運動。協和會本部。關係行政官署與興農合作社。糧穀會社。均須參加協力。並設都市敬農愛耕運動實施聯絡會議于協和會各級本部。而此運動之推行分團体與個人兩種。團體之主要者如協和會地域分會。職場分會。協和義勇奉公隊。協和青少年團國防婦人會等。個人即皆由協和會指導。自動于該個人家庭之空地或庭宇及其他可以種植之地實施之。其展開之方法。乃以現地聯絡會議爲中心行一切事先準備工作與播種。除草。收獲等工作。事先準備工作如。一、利用土地之選定。二、種子之預備與配給。三、其他之準備。播種除草收獲等工作。主要者則爲其時間與方法。並收穫後之處理等。關於此種運動。其鍛練人民体質固不待言。而使于都市生活之人。得能親見耕種收穫之情形。而由此運動聯繫市與農村之親密情感與敬農愛耕之精神。且利用空地及未利用地方增加食糧之產量。實一擧三得而最適合于現代之運動。但欲達成此運動之圓滿。必須中央及現地聯絡會議及各機關担當員任者。有施行展開此運動之決心。而共同担當該任務。以圖完遂。方可有絕大之收穫。爲準備該運動進行得能完美圓滑。乃于本月二十四日上午十時至十二時。假首都本部會議室擧開滿系分會長會議。於二十五日上午十時至十二時擧開職場分會長會議。以便徹底討論該運動之展開云

高木副縣長告別式 在海嚴肅擧行
身後餘榮映人耳目

哲人其萎

【海城】副縣長高木喜平治。自涖任視事以來。勤政愛民。成績昭著。頗蒙上峰之嘉許。尤博地方之好評。堪稱萬家生佛。前於十四日午後二時許。擧開訪日警備會議打合。於縣公署大禮堂。當由高木副縣長出席會議。歷三小時之久。對皇帝陛下訪日警備。擘畫周詳。參所聞明。竟因勞碌過度。陡罹急疾。於禮堂即不能言語及行動。當四出請醫。而名醫麕至。但咸告束手。同時日本陸軍病院長。亦偕看護赶至。施行種種手術。已不能救。據醫者謂。爲患腦溢血症。未及六時。溘然長逝矣。即於大禮堂中用汽車載回私第。十六日擧行火葬。十九日午後二時。在縣前練兵場擧行縣葬告別式。茲將其經過盛況撮列於下

先期分系籌備

先期由縣組織葬儀委員會。由張縣長。担當委員長。渡邊庶務科長。王商工會長。爲副委員長。各科股長爲委員。分系籌備。如期擧行

參加與式踴躍

於縣前練兵場。高搭席棚。棚內中央。設置靈位。縛聯花圈羅列。次第設席。其一般與式者。爲新京地方處長。民生部次長。宮內府次長。各省長。省次長。協和會省本部長。各市縣長。以及葬儀委員會全員。各機關法團。地方士紳。並各街村長。各學校長。及一般民衆。參加者。已達千餘名。均行與

告別行列順序

於上午十二時告別式。由縣公署行列出發。經過利民街。海城大街。萬洋街直達式場。行列順序。一旗一花環一花車一放鳥車一葬儀委員長及副委員長一僧侶一導師一四華花一位牌一名旗一靈柩一遺族一親戚一友人一官公署各機關及一般會葬者

擧行隆重式次

茲將告別式次序詳列（一）一同着席。（二）僧侶着席。（三）讀經。（四）弔電。（五）弔辭。（六）讀經。（七）遺族燒香。（八）委員長燒香。（九）一般燒香。（一〇）委員長挨拶。（一一）僧侶退場。（一二）一般退場

可憐哉工人 慘被屋倒砸死

【新京】廿日晨。市署爲拆毀樓房後面之一用木爲架。以洋鐵瓦蓋約一間寬長之小倉庫。由工夫市保得臨時工人三名。即行工作。工頭及其外二名於房內之東側。該一名於西側。因該房下部大半拆毀故。上面沉重。已陷于不能支持之地步。一陣風過。房屋即時塌下。惟該房內東側有一高過人之木櫃。房蓋即搭于櫃上。故東側工作之三人得以幸免。而西側被砸于房架下。因傷勢過重。已陷于死亡之狀態。雖抬往醫院施救。恐亦不得復活。聞該人爲關裡人。至首都謀生不及二月。至于被砸者姓名。及其家族等。俟訪明再報。該人着黑色上衣。藍褲。年約三十餘。被砸之時係上午十點二十分許云

●●●共休育場。擧行云

●●●漁業川棉系大賽與農合作社。於六月十七日。至六月二十八日間。在本社。水產交易場內。向一般漁業者。配給棉布其方法以現金交換。價格一把。一角三分

理髮室火警 殃及鮮貨床

【海城】本邑魚市口路北永和理髮室。於月之十八日午後二時許。因其一時未愼。竟由其後院柴垛起火。迨經發覺。已撲救不及。後竟延及其住房。東鄰王鮮貨床。亦遭池魚之殃。所有物品器具。均化灰燼。損失數目頗鉅。當此物燥之時。深希商民各戶。注意防火云

慶祝紀元興亞運會 鐵市隆重擧開

【鐵嶺】鐵嶺市縣兩公署及市體育會合同主催下之慶祝紀元二千六百年紀念興亞國民鐵嶺國民大運動會。準備已久。於預期本月十六日上午九時。在鐵嶺市花園町市民運動場盛大開幕。市縣各界要人及市縣各校學生。共達萬餘人一致參加。儀式隆重。由市縣首領致辭。運動員繞場一週後。開始競技比賽。惟今次僅徑賽各種田賽竟無一項。臨終了時復有拔河一項。無論成年中年幼年各組。學生皆按級次比賽。故此賽結果。卒因鐵嶺市中小各級學校學生技術佳良。所有諸項競技完全佔特別優勢。至於鐵縣學校學生。竟行落後。優勝獎勵是以此次大會。在閉幕時由要人訓勉比賽者一番激勵詞。而撮影告終。爰特略誌此次運動會景況云

【海城】海城實態研究班。與驗軍從國民優級學校教師。於六月十八日。午後四時。在該校體育場。擧行排球聯歡。極盛一時云

何如此荒唐 竟錯移靈柩

【依安】本邑之仕紳寶泉村協和分會長王文富。前以疾病赴奉天就醫。未能入院時於旅館中即與世長辭矣。經伊侄將靈柩以路局運。回於六月九日至已浮厝宗峻。忽於日昨傳來消息。謂泰安竟又到一靈柩。體衛標明爲王文富。王家聞此信息駭狀莫名。何能一人之死。豈有變爲二屍之理。擬一般知識份子評論。必入土厝者爲別人。王之屍柩必仍在泰安站云

奉天視察團過安 視察社會事業施設

【安東】奉天省下各縣社會事業組織視察團一行五十餘名。於十七日早晨之列車。安抵安東。當由市公署行政科員之引導。視察市內社會事業施設。計爲救濟醫院。育嬰堂。平民工廠等。該一行於十七日宿泊安東。十八日早晨搭車赴朝鮮京城云

疋田市長涖任

【錦州】錦州市副市長山田弘之榮轉新京。遺席以疋田捨三氏繼任該新任市長。於月之十七日涖錦。十八日正式到任。視事是時市署全員。均蒞站歡迎疋田副市長。向諸位職員寒暄。當即表示赤誠。願與衆位。共謀市政建樹云

國都簡訊

△市內各飲食店。已全部售賣文化米飯。市署方更令各飲食業者報告存有之白米數量云

△全滿建國体操會。由協和會及体操協會。電業。電電等機關會社主催。定自七月一日早晨起。至七月三十一日晨止。一月間擧行之。以促起民衆之覺悟與鍛鍊。藉謀吾國人民体質之向上云

白果落價

【凌源】近來天氣。日形炎熱。正是萬物腐壞之期。而白果尤甚焉。以是營此業者。値此之際。大都停收。即有存者。亦抑價收買。所以邇來白果。頗落價二倍之低減云

確保都市之治安 開搜查懇談會

【奉天】奉天警察廳司法科。爲確保都市之治安。並强化刑事搜查工作方針起見。特擬定於本月二十二日。在該廳內擧開搜查實況。懇談會由司法科搜查股全員出席下。共同討論今後之搜查工作之根本方針云

當局關心民食 調查糧穀數量

【海城】街公所爲關心民食計。特實施糧穀現存量及販賣可能量。過不足量調查。已分飭各區長知照矣。茲將其調查項目列下

一、糧穀品目（高粱、穀子、包米、大豆）

二、調查當時現存量（食糧飼料）

三、調查當時起七、八、九、月末需要量（食糧飼料）

四、販賣可能數量

五、過不足數量（食糧飼料）

協會調整分會組織 開分會長會議

【開原】期謀協和運動運營之强化。分會組織之調整。分會聯合會之設置。本月十九日午後一時會開原縣本部。協和會開催地域別分會長會議。其磋商事項如左

一、分會組織之調整

1、分會常務會之人的構成

2、分會常務會之運營

3、班役員會之構成

4、分會。對於班分科役員會之設置。1、輔導係政務係。2、班會之構成（地域別）

5、區長及班長之調整

6、分會聯合會之設置

二、分會聯合會之設置事務所政治的。專任書記。事務的。役員的選衡

三、運動的對象

關帝廟會鼎盛

【海城】縣境一區八里河子地方。有古刹關帝廟一座。歷年於古曆五月十三日。擧辦香火盛會。本年會期。倍盛往昔。遊人如蟻。攤床林立。而一般善男信女。拜倒於偶像之下者。頗不乏人云

死後托夢 指示錢財

【海城】遼陽縣境梨貝溝村。住戶高某者。家道小康。於二十年前。在屋內地下。儲埋現銀圓四十塊。家人均不得知。不料於上月中旬。高某竟因病急逝。對於其一生經過。及將來如何。均未得詳示與家人。迨日前某夜間。高某之子及其子媳。於熟睡之際。均同夢高某托兆。指示現所存埋地點。次日果於指定地點掘獲。聞者頗不稱奇。若似觀之。神鬼一說誠不虛也

爲使區牌界線清楚 計劃製作詳圖

【開原】街。村。爲國家行政之單位。區。牌。爲街村組織之細胞。當茲國勢調查不久實施之現在。對於區。牌。境域之劃清及戶別割之調整。皆當前之急務。開原街公所有鑒及此。六月十七日特派行政課本村及趙國瑞二君。至小孫台大德。長勝。永昌。三區。實地劃分區界牌界及戶別。與該三區長郝。王。孟。三氏。計劃製作詳圖。繳街一份。留區一份。以作國勢調查之準備云

大賚 瑣聞一束

●防空演習●本縣防空演習。事前經縣當局。及幹部人員。妥愼籌備期無遺憾。乃於本月十三日。按照預定計劃實施。演習訓練。至本月十七日止。關於各班工作。狀況肅靜。情緒緊張。各服人員。均皆努力工作秩。序成績極爲良好。已於日前。圓滿閉幕云

●視察歸來●縣公署主催之南滿教育視察團一行。業誌前報。該教育視察團。已於日前。平安歸來云

●委任官考試●龍江省地方警察學校。派員來縣考取。丙種委任官（警士）已於日前在縣署講堂。實施錄取事云

●興亞運動會●縣當局。爲慶祝大日本帝國。紀元二千六百年之滿洲國第九次運動大會。已於本月二十一二十二日。兩日間。在公

國高校長轉職

【海城】奉天省立海城國民高等學校。副校長坂田正賀。今奉令轉任蓋平國民高等學校副校長之職。聞現已離海就新任之途矣

在嚴重監視暴利下 果然發現暗妥商
鉅商廣泰利將受嚴罰

【安東】警察廳保安科經濟警察股。前由極密裡探知市內滿洲街某商號。以電石闇中交易情事。乃從事偵察。日昨遂由發現市內前聚街廣泰利商號。執事人馬子太（三六）以其至滿各地分號。不顧其卓著的信用。自本年春季以來竟而着眼闇行高價暴利。由日本朝鮮方面。以合法的手續。購得「電石」二千五百罐一照。公定價格九千五百圓。向滿洲方面輸入後。以闇價每罐十四圓乃至十八圓而出售。經濟警察股對此地盤信用及資本充實之大商號。竟出如此劣惡之行爲。頗堪憤恨。決定依法斷乎處罰云

確保次代國民健康 擧行乳兒審查會
定七月七日在市署開辦

【安東】際茲非常時。爲謀國民体位向上計。安東市公署主催第一回乳兒審查會。其具體案已決定。實爲對未來負東亞重責之第二代國民健康確保。實爲刻下最大之急務。恰値友邦日本帝國紀元二千六百年其紀念奉祀事業一部門。對育兒衛生及乳兒愛護。並智識之普及。兒童保護施設之擴充等。日滿官民相互協力。喚起乳兒養護之徹底的認識。故特開催乳兒之健康審查會。其行事及審查規定。茲詳列於後

一、審查期日　七月七日午前九時起午後四時止

一、審查受附地址　在會場申報於當日午後四時止

一、會場安東市公署禮堂

一、審查範圍　康德六年六月一日起。康德七年五月三十一日止所誕生之男女乳兒「但在惡傳染性疾中之乳兒不受附」

一、申報期日　七月二日午止「但有不得已事情審查當日在會場便宜受附」

一、申報場所　安東市保健衛生科「電話二八一一番」「接續三〇番」

一、申報用紙配布所　安東市保健衛生科。安東滿鐵醫院。安東產婆會安東市保健所安東滿鐵醫院分院。泰生堂野院安東警察廳衛生科。博愛醫院

農時。已達成國家農村資金有機的活用云

賊人胆大 白晝行搶

【凌源】市內馬道街。德興糧棧。日昨十九日上午八時許。派店員劉某者。携七千餘圓之國幣。赴中央銀行辦事。因鐘點未到銀行還未上班。以是在門前散步以候。孰想竟爲不良份子所注目。欺其年小乘其不備。竟劈手搶去而逃。該店員此一驚非同小可。猶如當頭棒一般似的雖然如此。但是臨危不亂恐報警不及。乃挺身逐去山哈德門直至東河。將匪捉住。該匪無法。恐時久生變。乃捨大褂脫身而去非惟錢被人奪回。且搭了大褂一件。該匪可云賊運不佳。及該店員回櫃述陳

五人組貸款 已全數貸盡

【寧安】春耕已過。夏耘適時。爲農民渴望之興農信用部五人組貸款。迄於上月（五月）已將全縣預定貸出數。資金四十萬元全部貸盡。爲助成農村生產之向上。該信用部不違

防止交通慘禍 警廳開協議會

【奉天】奉天警察廳保安科。爲謀交通安全。永無發生交通事故。於去年實施交通安全日【每月十五日】以喚起市民及關係者注重交通道德。茲更爲進一步强化進展。於本月廿一日午後一時。在該廳三樓大講堂擧開交通安全協議會。由保安科長以下關係者。並各警保安主任出席下。共同討論一切關係事項云

排球聯歡比賽

【安城】新京大同學院。

北歸
（禁止電影化及轉載）

小松 作　子平 繪

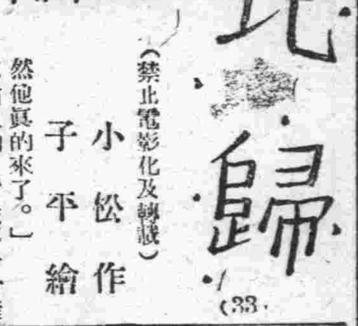

（33）

十二・莎麗（3）

「我允許你今晚去送她，不過你要純潔的，在主裡面，順從主的意思去愛她，上帝一定會祝福你們的」那天晚上，全市的燈光，都顯得特別黑暗，憂鬱，像是送行人的眼睛，夜風是冰冷的，吹透了人們的心胸似的。

送莎麗的，長輩沒有誰來祇有楊小蝶，她是爲大光送他的妹妹，伴同大光來的，並且她在家裡聲明，是要到夜市去買東西的，連同用人老唐，一共三個人來送，到車站的時候，王權已經等得很久了。

這時，才從車箱裡跳下來的劉振邦和梁偉兩個人走來，梁偉一面找腳行搬他提包。

劉振邦以爲楊小來迎接他很滿意的，一面又問大光和莎麗，莎麗這時介紹了王權給姑父。

楊小蝶意外的，丈夫又回到曹港，懷疑而歡喜的吩附老唐爲梁偉提着提包，便先回去了，立刻祇有大光感到了寂寞。

楊小蝶在歸途中，是無言的，爲莎麗的幸福，她感到幸酸

王權是很意外的，在這裡遇到了被多數人擁戴的中年工程家，一個憧憬了許久的夢幻，在這昏濛的夜裡看到了，也歡喜，他的血潮在肩下，胸腔，超迅的流動了，他又想到了光明，想到了溫暖，他的頭伏向莎麗的肩去：

「莎麗，我眞快樂，你看我的眼時不是在放着光輝嗎？」

莎麗爲灰淡離愁所苦的心境，忽然聯到王權選溫柔的低語，不解的祇是看着他。

車來的時候，是由大光奔忙着安置一切，王權呆擬的，全體的神經都像是睡眠了似的，莎麗也爲悲哀所牽倒。

王權是意掉了莎麗，想着另一件事情：「報紙上說他要來的，果然他眞的來了。」

車站上的人，並不十分擁擠，襯着這灰黃的色調，使人感覺到聊落的，車動了，莎麗站在車門旁伸出一隻手來，緊緊的握住了王權的手，他痴迷的，完全忘掉了自覺的登上車去大光看見車才發動，向莎麗喊了一聲再會，便轉身走出，他始終以爲是有一個人，青年，粗壯的王權走在他的身後。

莎麗仍然是緊々的握着王權的手，眼睛望着走在離散着人群中的，大光的背影。

王權在感情和理智的交流之下，始終是昏昏沉沉的痴迷着，在早晨五時，才返歸曹港，走進了綠園，爲什麼要送莎麗，送得這們遠，在那裡分別的，談了一些什麼事情……。

十三、夫妻（1）

「過去的就讓他過去吧，我是從錯誤中生出幸福的。」

到了旅社，劉振邦把帽子掛在牆上的時候，喃喃的對楊小蝶說。」

楊小蝶是要劉振邦住在家裡的，劉振邦是非常反對的，說自己在曹港並不想多留戀，不久就回寧橋去並且很不願意和她的父親會面，他很滿足的，很誠敗的，說完了這句話，便坐在椅子中。

這時梁偉也進來了：

「今天實在是巧得很，沒有想到會在東站上遇到嫂夫人。」

「我是送莎麗的，」這時一閃影子，在她眼前一閃：「不，我是到市上買一點東西，遇到了莎麗，所以我們一同去的。」

楊小蝶的聰明，在開朗的性格外，閃露着一層光芒而梁偉是爲這閃動的光芒而在憂慮着。

最後，他們談到了曹港的工業界，梁偉覺得很疲倦又很掛心的，用英語對劉振邦說：

退伙聲明

茲爲敝榮昇久劉煥章二人曾於康德七年一月十五日與胡志琳陳適庫在連京線煙台驛北街辰巳町合資開設榮興久機器粮店茲以榮昇久劉煥章二人因有高就無意前途情願將資本撤出實行退伙所有內外賬目一切保証亦已結算清楚事後一切均歸在號者担負由登報日起敝二人即與榮興久粮店脫離關係此後該榮興久經營盈虧一切概與敝二人毫不相涉恐未週知特此聲明

奉天大東街 榮昇久 劉煥章 同啓

失照聲明

土地執照共字第六二號六三號六四號六五號六六號五張因匪患丟失此後任何人得之概作無效除請補發特此聲明

坐落樺甸七區會全棧街四至一東本主西至道南本主北本主二東本主西至道南至道北本主 三東本主西至道南本主北至道四 東本主西本主南至道北本主五東至道西至河南至道北本主

樺甸縣七區會全棧 劉玉麟啓

外傷平腹散

奉天省許可訖 外傷平腹散 此藥主治一切硬傷骨折碎刀槍傷因存筋青腫疼瘀血不散跌打損傷等症經驗數世不論新陳如何重大乃內服特効對症之劑也

每付國幣一圓五角 △歡迎代售 △外埠函購不加郵費

奉天市大南門裏路西正骨醫社世傳專治跌打損傷蓮醫 邢憲久製

自生乳

缺乳救星 自生乳

乳液豐足 母健兒康 每瓶壹圓 源源如湧 其藥無變 外埠不郵

奉天大南門裡 歐美藥房　營口中西　克山吉慶昇　蓋平咸春　大連瑞生 (3)

痔漏除根

痔瘡痔漏發源不外乎五臟六腑濕熱大腸瘀血流注肛門凝滯不散發起腫痛刺癢或生小肉疙疽日久生管破爛流黃水及大便下血時好時犯本氏家傳秘方痔漏除根藥善治痔瘡痔漏不動針刀全憑藥力清根化管內服愈痔丸消炎生肌長肉凡一切各種痔瘡痔漏經用本氏內服散外上藥功效準確定能除根本氏爲造名譽起見不惜重資揀選上等珍貴藥料加工配製以救諸同胞患斯疾者除却痛苦也

愈痔丸每盒十五付 定價六圓

麝香化痔散每袋四包 定價二圓八角

（外埠函購附加郵費二角）

奉天市小北城門外西頭電車路道北

發賣本舖 國瑞藥店　朱國瑞虔製

各種紙雨傘

元入輸直 商事 櫻花公司

本店 奉天市大和區協和街五段一四一(四緯路) 電話(2)5473・3279・1039

支店 新京特別市日出町六丁目貳番地 電話(3)2504・4901

(3)

鳴謝新京株式會社東北商行保險部賠款痛快

逕啓者敝埠北市場日前罹空前未有之巨災敝等永合祥公義德德盛遠潤成祥恒源盛天合玉德源隆四合泰同增福天利源等共五十餘家均被焚如幸事前曾在新京東北商行通遼代理店金君鳴岐處保有火險各家多少不等總計保額貳拾餘萬圓當肇事後旋經該行派員蒞場勘驗之下當按損失程度一一圓滿賠償矣計共賠金拾八萬餘圓未出十日此大巨欵已經該行唐社長親自搭飛機送下同時召集各戶分別付給并加以慰問焉似此賠欵迅速著重信用誠屬罕覯無怪乎該行年來業務擴張成績蒸蒸日上執保險界之牛耳也敝等領欵之餘無以爲謝聊藉報端以鳴微忱云爾

通遼縣 永合祥 張顯廷 代表五十餘家同謝

新社開幕謹告

本社室內設備、完全本現代衛生化、對於旅客安慰、決使如在自家一樣、舉凡客人所需、各物無不應有盡有、招待人員決遵客人心理親切叮嚀

敬告各界 紳商士女 枉駕一寓 便知不謬

地址 大連市西崗平和街七番（前三十號舊址）

連濱旅社謹啓 電話三、一九六二番

奉天實踐簿記學院 招生

（原名滿洲高等簿記學院）

開學日期 七月十日

招收額數 速成科六十名

修業科目 簿記（商業、會社、銀行、會計學、商事要項、法制經濟、商業算術、珠算

遠道學生設有宿舍、備有簡章函索附郵票貳分即寄

奉天市瀋陽區小南街四段一〇四號（バス小南邊門下車）電話四三四五〇番

隆中策

推本年庚辰凡八字有丙戊甲戊庚辰庚戌及現行大運遇此干支均有重大問題杜運喜金水反吉郵寄詳批拾圓書某省生人航空迅速九日覆件草批參圓中批五圓細批不應命（實至名歸河不謬也）

明清民初人物命鑑 理命要領 實價

兩册著大連華商會長龐睦堂孔運不吉竟不祿惜哉著某商人亥運最優果獲至厚

滴天髓全書 命理宣微 論命精命 命微驗應不驗應分歧點只在備不備兩本書

紫微斗數全書

已推命又可爲人權衡經余批命尤當知星盤各星所屬若何無師自通收件處奉天商埠地北二緯路永慶里隆中策住宅

感謝治愈經血不調

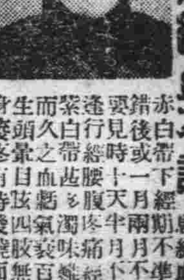

敝人素患經血不調赤白帶下或前或後一月兩月不淨經期腰腹疼痛赤白帶甚而紫黑淋漓逢行經時血色淤塊生久之四肢無力頭暈目眩身疲倦有時發燒面色紅潤乳房有塊要見冷腹疼內有積塊病勢日益沉重往上行橫在胸膈嘔吐酸水與白沫飲食一口難嚥瘦弱已極結婚十餘年並未生育服藥無數而絲毫無效犯重時臥床不起日夜呻吟甚爲痛苦幸由奉天來人言奉天國瑞藥店有祖傳名婦科福康育治經血不調很有效驗勸購內試服即向該號去函購求兩盒服後果然胸膈暢快飲食多進精神倍增又購數盒續服共有月餘舊病頓然若失福康育效如神驅除數載之惡疾深爲欽佩感恩難忘是之功照片同志病始末之詳情略登數行徵表謝忱並介紹給患同病者購服福康育良藥必得全愈之結果外埠購藥寄信奉天市小北城門外西頭電車路北國瑞藥店即可

感謝人 安東市得利全煤局 王仁全謹啓

◆注意福康育每盒十四付國幣十二元六角外埠函購加郵費二毛

奉祝日本紀元 國際交驩競技大會 交驩式並陸上競技
昨日於西郊場上盛大舉行
各選手奮鬪勢如生龍活虎

紀元二千六百年奉祝國際交驩競技大會之華。交驩式並陸上競技。於大會第三日由二十三日午后零時卅分。時値星期日。已於大連運動場盛大舉行。斯日之會場到有三浦會長。別宮浦兩副會長及大會職員。各學校學生。一般市民等。極爲踴躍。幾無立錐之地。惟至開會時。於奏嘹亮之吹奏樂裡。而身着運動服之菲島。夏威夷。關東州之選手團。相繼入場。滿場觀衆。鼓掌如雷。於是已展開國際親善之溫和情景。各選手團步武堂々整隊於運動場正面之前。當場宣告開會。繼行國旗揭揚。宮城遙拜。對陣亡勇士默禱。並祝出征勇士之武運長久。後由三浦會長致式辭。菲島代表依拉南氏。夏威夷代表米谷氏。駐連美國領事致祝辭。並各選手代表之交驩辭。次即合唱紀元二千六百年奉祝國民歌。三呼萬歲。其深有意義之交驩式。已圓滿閉幕。該式畢後由午後一時五分。表演市內女子中等學校學生約二千名之歌舞「鐵之力」繼爲市內初等學校教員團約一百五十名之大日本青年體操。又由午後一時五十分開始久所待望之菲島對關東州之陸上競技。該競技之項目。爲百米競走。百十米高欄。四百米競走。二百米競走。四百米低欄。四百米接力。撑竿跳。鐵球。三級跳。跳高。標槍。跳遠。鐵餅等。逐次舉行。但各選手均如生龍活虎。群起力鬪已於六時終了

國際交驩競技會 體操總練習

大連市學務課爲點綴奉祝二千六百年國際交驩競技大會。特於二十二日午後一時。招集全市初等學校教員之參加競技大會表演體操者。一百五十餘名。假大連運動場於良川學務課長之蒞場下。作總練習約一小時有半。始行散會云

中國事變紀念日舉行 精神作興週間
關東州精動積極籌備中

關東州精動。鑑於七月七日蘆溝橋發生之中國事變之第四年紀念日。已迫目前。以此日爲中心。爲謀關東州民認識事變作興精神計。豫定自七月四日至十日爲止之一週間。爲國民精神總動員精神作興强調週間。州內一齊實施。本年正當有意義之二千六百年。且爲聖戰上之第四年。對應內外。復雜多岐之情勢。爲期强調徹底。於二十四日。州廳會議室舉開精動幹事會。以愼重協議決定。該週間之運動行事云

關東州農會 再度救濟貧民

關東州農會爲救濟州內旱害地方之窮民。得各方之同情。募集義捐金七十萬圓。該會以前將過去數回之義捐金。皆購包米。以免費而配給各地貧民。故近將該義捐金。作最後之配給。以包米約十車五百萬斤分配於各地窮民云

對接客業婦女 開講演大會
予以道德之修養

精動大連地方實行委員會爲對三業組合。飲食店。珈琲館等接客業者之特殊婦女與以道德之修養計。特主辦講演大會。招集斯等婦女約一千二百名。定於七月一日午後二時。假協和會館。聘請三上和氏講演云

無恥油商不遵 公定價格受罰

大連沙河口警察署保安經濟係。爲保全地方住民之生活食需。對一般惟利是圖之商人貪暴利。積圖。奈奸商利慾心重。不惜以身試法。置公價於不顧。惜賣。不斷加以嚴重之取締。雖如此嚴重嚴辦。無所聞。沙署署員鄭秀冬韓貴榮秋田齋藤諸君日前又偵知蘿拉達油商。食鹽暴利之事件。當即進行調查判明彼等。竟輕視公定價格。應售九角之油竟賣一圓五分或七角八分之高價而合九角八分乃至一圓之暴利。彼等供認不諱。而予以罰金之薄懲。今後如再有違反公定價格者。則必嚴罰不貸。受罰之諸商如左

△大正通長門洋行藤田某
△大正通民營酒保上田某
△千草町滿華洋行王景
△白菊町永和洋行孫得先

明德公校擴張決定 滿人教育界一福音
豫算工程費十八萬圓

大連明德公學校。爲謀普及滿人教育起見。認爲現在之校舍不敷應用。擬擴張校舍等情業誌前報。前經該校理事會協議結果。因事關滿人子弟之教育。凡市內有力之滿人皆不能辭責。務須積極進行。關於建築新校舍之地基。決向當局陳請。事關社會公益。有利國民普及教育。諒當局必能同情慨然撥地。關於建設新校舍等經費。資材豫算十五圓。設備費三萬圓。合計十八萬圓。不惜投以巨欵建築新學舍。由此足見近來我滿人關心教育之深切矣。此於州內滿人文化之向上必有極大之貢獻。是可豫料者也

裝設電話報名 各地情形誌詳

自六月十日至十五日之期間。電話局所受理之安設電話之報名者。其旺盛情形。既如前報。頗極一時之盛。總計大連市內。已有六千五百二十五名之多數可作如左之分別

日人　三二九九
滿人　三二〇五
外國人　二一
總計　六五二五

於多數希望者中。能得圓滿結果者。爲千名。爲六分之一之比例數。大體於七月上旬即可決定。再者大連市以外之州內各地報名辦理之狀況如左

旅順（受理日期。自六月十日至十五日）受理總數　二五七
金州（受理日期自六月三日至八日以下同）　一四六（日人一三一　滿人一五）
三十里堡　一〇（日人一〇　滿人無）
普蘭店　一〇六（日人一〇〇　滿人六）
貔子窩　十三（日人四　滿人九）
城子疃　十三（日人一　滿人十二）

大連以外各地。於六月二十日。經各關係局長參加進行調查協議後。安設者已經決定云

小崗區會名人 迎送新舊署長

大連小崗子界內區會關係日滿名人。卜於卄四日下午六時。假座杏樂天。設宴歡迎早瀨新署長。餞別渡部舊署長云

牛乳業一再呈懇漲價 影響市民保健
當局似有批駁之意

大連獸鳥肉組合。欲將各種肉類較前漲價三成。因對於大連市民之餐事。施受重壓。例如鰻之諸物價其鰻雖無榮養。而其愈發熾烈。故近來關於肉之漲價。亦相呼應。如是大連牛乳販賣業者亦有影響。因而現下之乳牛飼料。以致釀成牛乳昂騰。然其以回收空瓶困難爲理由。向大連警察署提出一合由九分漲至一角二分之呈請。如是於乳母不足之乳兒。並一般牛乳需要之市民。以及乳幼兒病人。老人等關其價格提高均受極大之影響。換言之以致釀成重大之社會問題。故大連警察署。關此呈請。未予答覆而大連牛乳販賣業者曾於十四日又復提出懇呈。同時小崗子及沙河口署。管內之業者。亦相呼應均陳情漲價。一時甚爲熾烈但於月之二十一日。又有滿洲明治牛乳大連支及店石川大陸。大正。西比利亞。昭和。大連等七牧場均向州廳衛生課撤出認可漲價陳情懇請書。撲於夏季與大連牛乳需給相呼應以乳確母不足之乳兒牛乳同時生產業者則打開其困難。以期萬全。然因乳牛飼料暴騰。並諸物價亦隨之高昂。因各牧場現行之費用均入不敷出。但此推移只有自滅之途。同時希望一瓶提高至一角六分。（小賣價格）然販賣業者側。俟其漲價認可後。因期其配給圓滑。準備實施票制配給。故其呈請引起當局之注目。同時並期一般服用者及病院患者。並乳幼兒虛弱兒。或患家等實施票制之圓滑均由醫師發給之證明書。並依需用者之環境補助代金或減一成五分。作爲優先的配給。但對此不僅牛乳業者同當局提出呈請。即各種業者亦均隨之提出漲價之懇請書。故與市民之餐會均有極大之影響。應加愼重考慮。今日尤其是牛乳之漲價。本年二月八日以八分至九提分即販賣價格爲之一新。然僅經四月又有漲價三成之舉。實爲重大之問題。以此觀點。與業者之生產狀況。及重要狀況物價飼料昂之項相輔而行。繼續調查研究。愼重考慮但欲提高之成。則爲不可能亦未可知

大連無線電聽戶 突破三萬六千

伴隨文化之向上。最近大連市內無線電之聽取者數有急激之增加。截至六月五日、計日人二萬六千名。滿人一萬名。合計已達三萬六千名之數。比之昭和十三年末日。日人只有一萬九千名。滿人只有五千名之當時。日人方面示有約三成七分。滿人方面示有約十成之增加率。尤其滿人方面之急激的增加率更値注目（大連）

三萬圓之夢 裕民彩票 提前開彩

爲應三萬圓之夢。而發賣特別裕民彩票之開票。僅有一月。定於七月十五。六兩日舉行開票。今正於經濟部辦理手續中。但該特別裕民彩票以下其他亦已由六月一日出售。定於七月十五日開票但於發賣前。人情即有異常的濃厚。如是預約購買者。即一擁而至。況又値獎金時期。其買氣更爲驚人。故售至現在。奉天大連哈爾濱均以售罄。惟新京尚有不多。擬於本月末定能售罄。故爲應購買者側之熱望。決定舉行抽籤云（新京電）

女子勤勞奉仕隊

大陸開拓勤勞奉仕隊之派遣來滿。至今已卄餘回。但女子亦決不肯落後。業已組成女子青年隊。一行一百二名。定於七月九日自東京出發。十日由神戶搭門地奈古羅丸來連。於大連一泊後。翌日（十四日）赴聖地旅順參觀。於當日下午搭車北上赴現地云

大膽惡徒冒充官人 白晝攔路詐財
小店員收米價白跑一趟

大連市富久町洪聚仁雜貨商店員初永嵐外二名。於數日前。奉主人之命去市內若狹町同新德處運元米共賣現金一百零二圓。收欵後攜之回櫃。不幸已被智能犯暗中所注目。尾隨其後。行至中央公園道上人跡稀之處該智能犯二人。當即上前將初某截住。聲稱其爲官人。欲强行檢查身體。出言威嚇。强謂初某身上藏有毒物。該店員年少。未有處世之經驗。信其眞爲官人。當即任其搜索檢查因之衣袋中所收元米之欵如數被其持去。花言巧語引該店員。隨其到署。行至大連站前時。該二人前後逃走。留初某於該處等待。但候之許久。亦未見二人之歸來。始知被騙。當即到警察署中。說明此事之經過。請爲緝捕逃犯該署據報後。進行搜索中但現在尚未捕獲。警察當局。甚望一般商店。今後對於派遣櫃夥出外辦事。務要多加注意云

消夏的紗衣料　流行新品　到貨豐富　奧町　瑞康百貨店　電③六九五六

市民務須注意 佳節懸掛國旗
勿違市長之再三傳諭

大連市滿人市民。在日滿雙方佳節之日。多有忽視略懸掛國旗者。市當局爲使精神一致計。曾經三令五申通飭在案。帷市中商民多不實行。殊屬遺憾。故別宮大連市長。日前一再傳諭各商會。今後務希全休遵照云

欲杜絕傳染病 須由個人衛生作起

野邊大廣場警察署衛生主任。對本市各流行症之發生。頗極重視。猶其見於大連市寺兒溝方面之苦力宿舍。不斷發生各種流行症之患者。因此每日除率領警員。前往實施消毒豫防外並爲根本解決計。擬設法徹底杜絕病菌之來路。第一着之工作。即力促個人之衛生。先由個人之飲食物方面。加以注意。以期病源菌。無從入口。傳染病庶可杜絕矣。因此該署現正呼應。各方面一致努力。宣傳個人衛生之道。同時希望市民。領會當局之意旨而嚴重注意衛生云

州廳學務課決派遣 各校選拔職員
赴開拓地實施勤勞奉仕

現下滿洲建設之重要性。基於日滿共同防衛之見地謀滿洲食糧。飼料增產及國防建設之進行起見。以汗鍬建設大陸之興亞青年部隊。勤勞奉仕隊。或靑少年義勇隊等。皆於炎熱之現地。積極致力於尊貴崇高的開拓事業。州廳學務課。決定派遣爲滿洲建設勤勞奉仕隊之州內初中等學校優秀職員五十名於七月中旬起之一個月間赴某開拓地負汗與鍬之勤勞奉仕。以期興亞教育指導之鍊成。所派遣之代表職員。計中等學校二二名（各校選出一名）初等學校二十八名。由初等學校選出之比例數如次

△大連市 公學堂四名。小學校十三名。計十七名
△旅順市 公學堂一名。小學校一名。計二名
△旅順民政署管內 公學堂一名。計一名
△金州 公學堂二名。小學校一名。計三名
△普蘭店 公學堂二名。小學校一名。計三名
△貔子窩 公學堂一名。小學校一名。計二名
合計二十八名

五警署武裝大檢舉
弋獲幾多嫌疑犯

大連各警察署。於昨二十一日自深宵十時半起。聯合總動員。身着武裝。施行一齊大檢舉。以旅館。酒樓。娼窰。等繁華處。爲對象。盤詰一般顧客及旅客並檢舉。嫌疑者數名迨二十二日午前零時三十分始告終了。繼於午前三時半。五警察署又施行第二班出動大檢舉。而沙河口警察署並特別專查抄富久町南北福興里一帶之案穉住戶。弋獲數名嫌疑份子凌晨五時終了

黑猫籃球隊 遠征赴奉

本埠黑猫籃球隊爲鍛鍊球術計。特作遠征之舉。今日（二十四日）由領隊屈冠五率領隊員十二名。搭午前「鴿」號快車赴奉。擬在奉與中銀。市公署。潘陽縣署。聯合隊之四隊比賽。完畢後即搭車返連云

違反關貿規則 惡商主被嚴罰

大連小崗子西崗街。某雜貨商（商主傳君永）最近利用個人所屬洋品雜貨貿易實業組合發與之鞋刷子輸入許可証。而取巧輸入別組合所屬之鞋油。事被大連稅關查知摘發。州廳當局以此爲關貿聯創立以來最初發生之惡事件。頗爲重大視。二十二日上午會招該某及組合關係人。嚴重戒告並將施嚴罰主義

注意 注意 良機 良機
營口美術照像院授藝 啓事
男女 欲謀職業者之福音 三個月藝成 馬上保有開業之能力
千載良機・幸勿錯過
附設函授部詳章函索附郵票卅分
院址 營口火神廟前街

小兒科專門 池田醫院 大連市西通四五 電話③六三五五番

泰東日報廣告部 電話③八〇九三

泰東介紹欄
五行欄一次一圓
十行欄一次二圓
求事廣告半價不出名者加倍名在社加三成全年半價

焚照聲明作廢

啓者敝人劉秉魁劉秉文領名大照一張木夾字二號計中則地三十七畝三分三厘下則地八十六畝八分七厘共地一百二十四畝一分九厘坐落巴彥阿爾興福村代家屯東至山分水高紹秀西至木宇四號楊慶有南至木字三號劉秉忠此照因被匪焚毁除呈請東豐縣公署補發新照外特此聲明
東豐縣興福村民 劉秉魁 文 啓

焚照聲明作廢

啓者敝人張虎臣領名執照一張木字二十六號計中則地七十二畝下則地四十八畝共一百二十畝坐落巴彥阿爾興福村劉家街東至艾姓木夾宇十號西至尙延祥木宇二十七號南至小河北浮多本地此照因被匪焚毁除呈請東豐縣公署補發新照外特此聲明
東豐縣興福村民 張虎臣啓

焚照聲明作廢

啓者敝人劉成會領名戶管一張中則三畝六分下則五畝四分計地九畝坐落東豐縣仁合村龍潭溝屯於大同二年四月十七日被火焚失除請縣補發新照外特此聲明
東豐縣仁合村民 劉成會啓

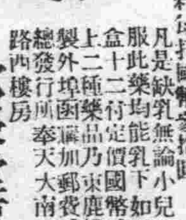

治羊癇瘋！癲狂病 效效 療
這種藥名五癇通驗丸至治羊癇瘋癲狂病男婦老幼因氣火驚怒所得四肢抽掣不省人事發無定時時發時止越發越重多年不愈此藥能治之每打藥服三十日定價每打國幣貳拾圓
凡是缺乳無論小兒幾個月服此藥均能乳下如湧泉每盒二十付定價國幣貳圓以上二種藥品乃東鹿楊氏自製外埠函購加郵費貳角
總發行所奉天大南城門外路西樓房 欣榮堂厚記

請到廣東 伍伯年神相處
有順必有逆。有起必有落。故俗語所謂「至怕走背運也」。本相士祖傳相命。以鐵嘴鐵筆行於世。不論士農工商。凡受環境支配。以及謀作失敗。或有官訟傷財。疾危。驚險。困難。麻煩。微象者。無不安爲解釋。或勉以競爭。或阻其妄作。總以能令諸君有所趨向爲宗旨。朱柏廬先生有云。宜未雨而綢繆。毋臨渴而掘井。有識之士。盍興乎來。再者外埠函批仍暫停止。卜疑一圓。談相兩。有翻譯各省方言寓常陸町中華棧新社

由京新到 預言家 保險卦 到此
本術士、幼習星相、壯遊南北、混漢平津、著名足跡、走遍天涯、各處訪友、二十餘年、深得名人指導、良有心得、對於人生命運、妻財子祿、終身貴賤、利文利武、何界安身、何年掌權、仕農工商、閨閣名媛、無不晤面知心、絲毫不爽、無不拍案叫絕、眞有鬼神莫測之機、能奪天工之妙、顧我同胞、欲知身何年顯達、已往斷將來之事、批命談相、百驗百靈、君有萬難大事、速來卜問、但得一言、立決禍福、課金兩元、初到特爲揚名起見、優待諸君、賽收一元、相室窄小、諸君原諒、二人以上、恕不接待
▲時間 上午九點至下午六點
現寓大連西崗德政街（及新大街北頭） 裕豐旅館樓上

神算雲遊奇子
敝人初次來連揚名起見特貢獻遊歷各省二十多年所批之經驗無不稱奇古代奇數得受異人傳授遍先賢希夷先生仰觀天文俯察地理之天星測命之書推測人之命運興旺衰敗一生世榮枯富貴貧賤壽夭士農工商何年發達有無敗落官界文顯武顯商賈有無權柄妻財子祿閨閣名媛配夫賢愚中途有無刑剋失群之恨諸君請來一試便仰有精奇之妙與衆大有不同對於談相細批八字靡不精心研討應驗如神敝人秉道德之心專攻數學謀人之幸福指示迷津演易經蓍草卦兩圓 傳得六爻卦一圓
寓西崗東關街電車站裕泰棧樓下

介紹上海 蒼嘯虹女相家
敝人等素喜研究命相一道、在上海天津北京各大商埠、以及在連之有名相家莫不前去領教、而能實說實話、高見溢於言表、不使人們走入岐路、蒼嘯虹女相家之外、實不可多見也、諸君不信、請往一談方知余等並非棒語也
介紹人 大連同仁號主人 張懋堂　大連裕昌恒錢莊總經理 半心如
上午十點開硯下午九點止
現寓大連監部通悅來棧樓上十一號

最進步之皮膚病藥
「ヒンター」嬪大
皮膚病最傷雅觀！快搽嬪大調活爲要！
一條癬大、無論怎樣頑固的皮膚病、好像滿地的雪霜受了陽光立見融化一般、消去污點現出漂麗。因爲這個嬪大、是配合多量的珍貴藥而成之藥効强大的最新皮膚藥、而且和保從容易發散的水劑不同、是具軟膏狀、所以藥力自然持久、深透皮膚、殺滅可惡的病菌、使病從根治癒。藥力雖是强烈、然擦之而爽、不痛不刺、又無可厭之反應、奉勸現有頑固皮膚病而日在苦惱中的諸君、及早採用嬪大徹底治療爲荷。因皮膚病而苦惱的人、請速一試嬪大！凡用過嬪大的人、因其具有迅速准確的治療力、莫不驚嘆、謂爲天下無比的皮膚病良藥。
主治効能：錢癬・濕疹・頑癬・咬傷・水蟲・汗疱・皮癬・汗疹・水痘・除蟲疹・白禿瘡・疥・疣・凍瘡
定價 二十錢 三十錢 五十錢
全國藥房皆有經售
發賣老舖 守田治兵衛
本行 東京市下谷區　分行 大阪

大連浪速町 宏濟大舞台 電話二四七六〇番
今天開演 明星公司出品
陽曆六月二十四日起映三天
全部有聲香艷女性佳片偉大母愛巨片
母親的秘密
主演 陸露明 龔稼農 周曼華 譚志遠
下期准演 古裝名片 新華公司出品
木蘭從軍 有聲歌唱歷史戰爭巨片
主演 陳雲裳 梅熹

世界電影院 電話三五三六五番
今日放映 上海藝華出品有聲對白歌唱古裝歷史戰爭巨片
（廿一日）楚霸王（演三天）
主演 王元龍 金素琴 王乃東 李英 文逸民
下期放映 舞台春色 馬陋芬（主演）

寺兒溝四方院 友樂大戲院
花玉珍 艷慧琴 牛水 雲舫 銀珠 呂星五 花玉琴
（早演）朱金郎
（晚演）情天恨海

周子揚介紹 于貴麟推拿 小兒百病
諸君如有屢推不效及屢藥不靈之嬰兒速到于貴麟處推々無不手到病除輕病兩次則好重症四次而愈衆位請來一試便知言之不謬也 門診八角槪不多索
寓西崗隔德街七番地（秦來油房西邊路南大門內 借用秦來電話三二四五）

緊要聲明
啓者敝人印鑑曾經登記存案卅餘年玆爲防不肖之徒僞造等弊恐將來如有假藉敝人名義在外發生不法行爲者非經本人之手証明概作無效恐未周知特此聲明
旅順市新市寨町二四 程延英啓

打字招生
科目 漢英邦文 設備完善 教材豐富
大連女子打字傳習所
地址 大連浪速町六番地 電話二二八一一番 並代打各種文件

像 華春照像館 PHOTO
新到戲衣各種 洋服旗袍俱全 上裝倡導免費
大連市平和街六番地 電話②二六七二

"夏天到了" 要用何種對策？

—患胃腸病的人請特別注意！！

氣候的變遷，使夏季影響到一般人的身體。所以要在季節更換的時候，首先必定加以審查自己的身體，是否能以經過未來的天氣，不消說，已經邁進了夏季。回想以往我們在夏天的時候，不用說，誰都感覺着一種慵倦々的酸楚，甚至於做些甚麼事，也感到不樂意去作。此時我們身體正是病原菌活躍的絕好舞台，也就很容易陷入一種疾病的深淵裡，健康人既然如此，身體衰弱者，也就不問可知了。在這危險的季節裡，諸位注意吧！你們的身體。

胃腸的危險期

寒往暑來，寒暑表的水銀線逐次的上昇，身體表面的血管也就擴張起來，血液比較盡流入身體表面去，所以體內就像胃腸等器管，勢必陷入貧血狀態，因此易招來胃腸機能衰弱，食慾不振，消化不良等。

當此惡疫流行的季節，病菌寄生於腐敗的食物中，如是易染食傷，水傷，腸炎，或脅威人類幸福的赤痢，虎列拉等病，從此正是胃腸的危險期。

應施何種對策

當此季節，如施行強烈運動，因爲氣溫上昇的關係，運動過度，則血液極度流入身體表面，內臟器官，尤其是胃腸極呈貧血的狀態，非是身體細胞營養惡化，陷於衰弱，此時應施之對策宜減輕胃腸之擔負，食用易於消化，且富於榮養之食品，但是這種辦法有時就不可能，只是一種言論，不能成爲事實，最簡捷適當的法子，宜加强胃腸自身之活動機能，也就是賦給細胞原形質的活動力。在這種立場，普通多以爲服用對症藥，是適當的對策，但是僅是一時的刺激，如繼續服用，不但效力絕無，也許會引起他種疾病。

有效的治療法

從來胃腸療法不一，但合於實際者只有病源療法而已，它的辦法既如上述，加强胃腸自身之活動機能，恢復以往之衰弱，至於合於此法之藥品，得之頗難，現在市上所售之藥品，雖然是廣告處々皆是，藥店裏堆積如山，但是眞能够治病的却很少見，「若素」是在世界中最負有盛名的胃腸良藥。它是黑非菌製劑，與一般刺激性的化學製劑絕不相同，不但沒有副作用，且藥効偉大，其特殊的地方含有豐富的蛋白質，含水炭素，脂肪，等重要的營養素，此外更含有使身體圓滑活動之維他命，荷爾蒙，或消化食物必要的各種酵素，他能賦給細胞原形質的活力，所以當此胃腸之危期，服用「若素」不但能以恢復以往的衰弱，且能增進食慾，加弱胃腸自然的消化和吸收作用，榮養充實，則其他病菌亦難以侵入體內。

若素價目
小瓶（一星期用量）五角
中瓶（一個月用量）一圓六角
大瓶（三個月用量）伍圓
各地藥房，均有代售
總發售處 奉天信濃町十七番地 若素本舖

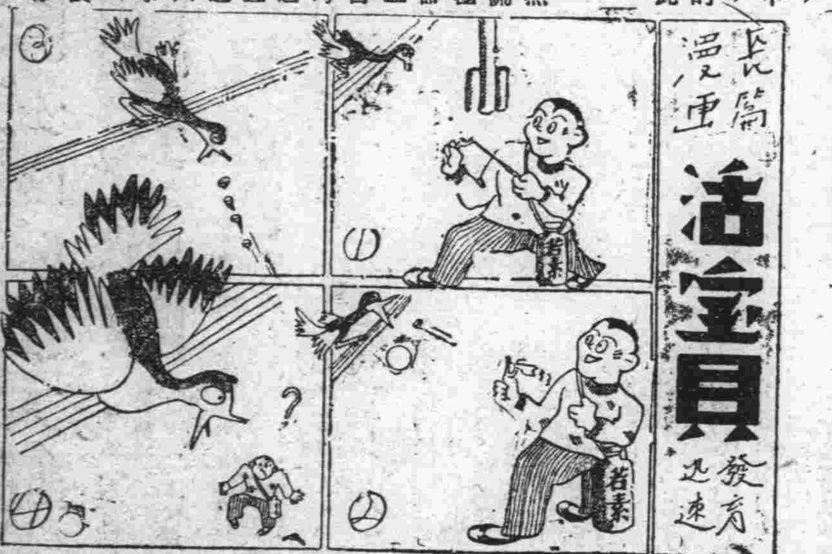

痔

化痔土龍散 外敷化痔膏藥 適應症廿四種痔 各種痔漏 肛門破裂 大便走痛 血痔奇痛 癢濃血常流 服用散劑 外敷用藥膏 痛止腫消 可免刀割之苦

奉天大西關大街下頭路北一〇九號 張三多堂藥行啓

函索痔圖說明付郵票四分即寄本堂發售（最有奇效）的 補腎健腦黑色大補丸 婦人專科調經活絡丸

治愈眼疾介紹良藥

逕啓者敝人於二年前在新京之中學讀書因功課繁多甚無休息又因某事心火太盛又因腎虧等情雙目視物茫々未經三月則左眼生一米粒大小之雲翳此時左眼視物不見雖經西漢兩醫治理終未見功痛苦已極近日幸經友人趙某介紹德家藥店專售眼科神藥百治百効敝人方以函購三盒保目全睛丸及造明眼睛藥水瓶服下未旬日雲翳皆退視物清明又購兩盒服下即霽好眼所以如此之神藥殊出人意料之外敝人於書藥之餘無法酬謝僅於報上傳名數日略盡微意再者即爲有眼疾之男女同胞們良好之佳音如欲購者請公以函購於奉天小北城門外白塔寺東德家藥店即諸但須郵寄國幣一二角藥價保目全睛丸每盒定價五元安明眼藥水每瓶定價一圓

新京特別市德情街三二番地 敝人洪順達啓謹

婦女 來福地 定價每料叁元

經血不調 赤白帶下 趕前錯後 血色不正 痰積色黑 腰腿疼痛 小腹脹滿 心忙心跳 四肢無力 腹內病塊 時常疼痛 淋漓不斷 胸部常痛 夜不成眠 頭痛眩暈 面黃肌瘦 經痛經冷 經行不止 飲食無味 流產滑胎

總批發處 奉天大北門裡 運井西藥房 外埠函購不加郵費

男子 補腎强精丸 定價每盒壹元 每打拾元

腎關不固 夢遺滑精 氣虛精乏 陽痿不舉 甫交即洩 精清精稀 精液不足 小溲短赤 腎寒疝氣 房勞過度 精神恍惚 身體虛弱 面黃憔悴 頭暈目眩 腎囊潮濕 筋骨酸軟 腦力建忘 耳鳴腰痛 補腎強精 長陽種子

總批發處 奉天大北門裡 運井西藥房 外埠函購不加郵費

火災絕滅 日曹 消火彈 化學報國

本品於東洋化學工業界之權威日本曾達塗料株式會社出品

●便于使用●効力無比●人畜無害●永久不變●

滿洲國販賣總代理店 櫻花商事公司

本店 奉天市協和街五段一四（四經路）地番 電話（2）5473・1039・3279

支店 新京特別市日出町六丁目二番地 電話（3）2504・4901 (2)

精良物品

鐘錶 敝店採備各種鐘錶，均屬上等貨品，堅固準確，一律保用

修理 高等技師，修理鐘錶，各種材料齊備，修舊如新，亦可保用

裝飾品 寶石，金介子，金帶，手表帶，各種衣鈕等

眼鏡 自設工場，專裝各種對光眼鏡，及水晶，墨晶，各種養目鏡，美國眼鏡公司各種鏡片，鏡架，及德國蔡司工廠各種鏡片

驗光 蒙購眼鏡，由眼科醫生，驗目配光，不另取費，所有驗光儀器，設備完全準確可靠

光學品 各種單筒，雙筒，反光，千里鏡，擴大鏡，顯微鏡照布鏡等

大連市浪速町二丁目四十三番地 史惟記時計眼鏡店 振替大連四六五六 電話㊂三二二三 (2)

慢性頑固症 皮膚病一切

雲消霧散 神速特効！

不痛不癢・敷後不還新痕・是治療肌膚病之三大原則・惟於本劑始得完成。蓋其藥効・深透皮下深部・剷滅強頑的病原菌・以收卓日顯著効果・可謂達成革新的深透療法之特効治療劑・所以・頑硬執拗而以普通治療斷不能徵治之一切慢性頑疾肌膚病・尤其是頑癬・狗皮癬・陰囊癬等症・特奏神經速快奇効・在很短期日之內・將殺・癢・破・腫・等症狀・徹治淨盡。並且止癢功能・特別靈妙・一使即感暢爽神氣・毫無刺激・尤其臉面上的一切疙瘩・治後絕不遺痕・所以由大方婦女淑媛們・感其美容上・廣受歡迎！不痛・不癢・奏効又確且快・因此・在小孩們亦甚容易使用

主治 一切摩症肌膚病・全身狗皮癬・陰癬・汗疹癬子・鞋傷・疥瘡・頑癬・毒虫之咬傷及咬痕・以及一切肌膚症・無一不治

皮膚恰劑

價目 三角・五角 一元・二元 三元・五元 各地藥房均有代售

日本東京市神田區花園町 總行 山崎帝國堂 郵政振替東京一四六七番

地球牌

人人必備 萬人油

外科主治 刀傷磨傷 牙痛耳痛 紅斑痲疹 挫傷咬傷 痔漏出血 手足酸軟 火傷燙傷 毒蟄蟲咬 胎毒潰爛 凍瘡裂傷 疥癬各瘡 毛孔發癢 頭暈目眩 頑癬汗斑 狐臊腋臭 腰骨節痛 化粧潤膚

總批發處 環球公司

婦女專門藥 適應症

月經不準 乾血勞病 經行身痛 赤白帶下 子宮諸病 胎前嘔吐 咳嗽喘悶 習慣流產 腰痛腹痛 產後敗血 腹脹腰疼 蓐勞虛羸

本丸爲婦女一切疾病之新治療品 每半月量爲一料定價國幣三圓另 備有詳細說明書函索即寄

總發賣所 奉天市大西邊門外 鴻育堂 大連市代理店 西崗 德記全棧

隴西氏經帶胎產丸

代理店 遼陽市咸春堂・新撫順新華藥房・安東市東益增 鄭家屯德慶會・德惠縣西華藥房・撫順新站義謙和

在大連最舒適的

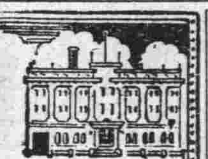

前有公園美景 後臨北海清風 涼快不亞海濱 清潔低廉 慇懃 歡迎主顧

新館西崗平和街三九 電話（三）一四三五

大連驛西鄰 電話㊂三八七九 中央旅館

不用暗室 流行的照像機是現代人必需之品 廉價宣傳！

附屬品在內 二寸版圓形四圓五角 三寸版方形八圓 三寸版圓形七圓 四寸版方型十三圓五角

送料三角五分 郵票代貨金九扣計算（但須附來郵票四分） 目表函索即寄

カテイカメラ本舖 吉野洋行 新京東三道街 振替新京二六九三番

老篤眼藥

衆望 聲譽 首屈一指

中國醫學院 真實 免費 各級 學員 續招

本院十大鉅冊「國醫標準講義」一能分千科，可裝萬冊，自設印刷部鉛印精美，裝訂整齊，編纂者皆海內知名醫師，時間經濟之損失，已不可勝計！▲函索詳章附郵二分。▲院長醫官兼天津市府正取大字第十二號執照醫師馬樂三大夫

院址—天津英租界廣東路福安里二十號大樓

使你肌膚白嫩潔麗

本劑含有極合理的能調整肌膚白臟粗腺消除雀斑汚疵滋潤血色強增彈力的維他命DA和旺盛皮脂腺的活動促使肌膚白嫩美麗外維他命EB

維他命整容料劑

美肌雪花膏 スキンクリーム

皮膚洗滌劑 スキンローション

資生堂 東京銀座資生堂

神經痛治療藥 舒服靈

專治雀斑 無効退錢

艷容粉專搽顏面雀斑酒刺疙瘩，面膚粗糙黑黃皺紋，均能搽掉，並能使面膚細膩，轉瞬即可變爲美麗，此粉功効一用便知，言之無謬，特此聲明，一般仕女請用一試，如無功效，將原價退還，每袋國幣一圓，外埠函購不加郵費，代金不寄

奉天大南關大街路東利長油坊胡同八號 玉德堂藥店

舒肝心胃丸

專治男女噎膈轉食嘔吐酸水時常打嗝心腹脹悶兩脇攻心刺痛心胃眼痛心腹積聚腹有病塊硬疱食積水積虫積寒積胖脹臌症大肚青筋九種心口疼痛肝氣不舒消化不良飲食無味大便秘結停食停水肝胃火盛凡係因氣因食所得各病服之百川百效功能開胃健脾開鬱化滯散積消聚平肝順氣散瘀除癥增進飲食潤腸通便之良藥也每盒一元半打五元外埠函購不收郵費亦無論多年如何重病皆能治愈

總發行 奉天城內大南門裡路東 新大陸藥房 (2)

診療 各科病症住院方便

戒除麻醉毒品慢性中毒

濟康醫院 院長徐純五

地址奉天大西門裡路南

奉天漢英子女打字學院啓事

一、寄宿生現已滿額六月一日再開始募集
二、通讀生續招三十名隨到隨收
三、本院有優秀打字員數名待聘
四、本院代打各界日滿文件定期不悞

備有招生簡章函索附郵票二分即寄

地址奉天大南門裡工部衙門胡同 電話四三五九四番

驚人的出品！海內獨一佳本！得此一書再就不必東西搜羅那不全的曲譜了！

范垂青著 全本譯聲 百代唱片

管紹華 王玉蓉 合唱 全本 四郎探母 全一冊

得此一書不日就可登台票戲了

本書的譯聲—上行是工尺譜並注明板眼下行是普符的簡譜有高低强弱記號

本書有（四大特色）並附（三大秘訣）

能學全齣戲劇 還是一班好戲的朋友最渴望的一個問題，也是從來所未有的，這種書我們請着人來本書不能不貢獻諸師自然可成功，必須遵照本書特色之一

能學全齣胡琴 要在這本全部譯聲集裡學胡琴的奧妙那更容易了內中有西皮的慢板原板倒板二六板流水板散板快板等最爲齊全首先又有胡琴秘訣胡琴指導對於學胡琴的各種方法無不詳細說明諸君何不手執一冊以學

能學全齣鑼鼓 其中之美味也？還是本書的特色之二 本書爲好戲朋友便利起見特將全戲的鑼鼓譯出並且在鑼鼓的節目都記明一目瞭然使學者這種是本書特色之三

梨園詞典 在本書裡如果看過就還是梨園詞典以後將戲劇中寫了書底却是裡面說透了因這是一切的難題都是按照詞的方法成功不明白的地方查看這本書的時候能詳細的指示！

三大秘訣 本書打破戲界一切的秘密首先將特殊鑼鼓秘訣胡琴秘訣三大秘術詳細說明凡得此書淺而深逐漸練習由有才藝變全之能眞文武齊俠之妙

寄金時務乞掛號否則丟失不負責

實價一圓 郵費五分

初版優待 特價七角

總發行 奉天大南門裡三二號 興業書局

消化酵素之白眉

塔卡地阿斯達哉 (TAKA-DIASTASE)

一般之麥芽性，地阿斯達哉之品質性能與本品相比，實有天地之差。

（一）含有澱粉，蛋白，脂肪，纖維素，及其他約廿有餘種之消化酵素。

（二）由澱粉消化之性能觀之亦有左列諸點特殊功効茲列舉如左。

（A）糖化力强大，（B）効力一定永久不變，（C）耐酸及耐鹹性强大，（D）因食鹽及醬油可增其糖化力，（E）茶，珈琲，紅茶等絕對無阻害功効之虞。

以上爲列舉之一端其他特點不勝枚舉。

三共 SANKYO

純良藥品之註册商標

東京市日本橋區室町 三共株式會社

駐在所 天津日本租界常盤街一ノ一

駐在所 上海崑山路一三六

奉天市琴平町一〇 滿洲三共株式會社

出張所 大連市山町四〇

駐在所 新京豐樂路二ノ一三